



Nyhedsbrev 4.04.2013

Ved formanden.

En gevinst ved at være formand og avler gennem mange år er, at jeg kan følge med i hvordan det går især omkring læmning. Oftest bliver jeg kontaktet når der er problemer, men det sker også at jeg hører når det går godt.

Mit indtryk er, at der i år, efter en vanskelig start, med vanskelige fødsler og døde lam, grundet Schmallenberg, er gået godt mange steder, med mange levende lam og nemme fødsler. Jeg tror det begynder at slå igennem, at vi har fokuseret så meget på mere selvhjulpne dyr. Mit indtryk er også, at der ikke bliver brugt så meget kraftfoder inden læmning, men mere ensilage.

Vi har endnu ikke hørt fra udlandet om ønsker om at importere Suffolk, måske kommer det. Der er ret god efterspørgsel på avlsdyr herhjemme. Der kan også være nogle som trænger til at få sine gamle avls får skiftet ud med nye gimmere, vil man avls fremgang, skal der være en forholdsvis stor udskiftning.

På hjemmesiden har vi prøvet at synliggøre aktive avls væddere, der må være mange flere. Husk, at det kan være et godt billede til nye avlere og udlands interesserede.

Medlemmer af Suffolk foreningen, kan få gratis rådgivning, såsom hjælp til foderplanlægning, fødsler og hvis man har et sygt dyr osv. Kontakt os og vi vil gøre vores bedste for at hjælpe.

Foreningen er ligeledes behjælpelig ved de store dyrskuer, vi vejleder i hvilke dyr der er egnede, hvordan man klargør dyrene osv.

Her skal også lyde en opfordring til at alle der har lyst og energi, om at deltage i dyrskuer, det er det bedste udstillingsvindue vi har.

Med ønsket om et godt får år her fra Bølling.

Jens Østergård

Index:

1. Formandens ord.
2. Dagens Vittighed.
3. Staldtips
4. Referat fra den internationale fåre kongres.
5. Ny Bog
6. Dansk Suffolk er kommet på Facebook
7. Huske Sedlen
8. Opdatering af fødevarekædeoplysninger.
9. Eventyr

Vittighed.

En ulv og en bjørn kom gående gennem skoven. Pludselig mødte de en fe som ville give dem 3 ønsker hver. Så sagde ulven straks, jeg ønsker at blive den eneste hanulv i skoven. Bjørnen ønskede en motorcykel. Så ønskede ulven at blive den eneste hanulv i landet. Så ønskede bjørnen en hjelm. Så ønskede ulven at være den eneste og lækreste hanulv på jorden. Så satte bjørnen sig op på motorcyklen og sagde, jeg ønsker at ulven er bøsse og kørte.

Staldtips: Har du flaskelam? Breve med ”Råmælk” samt sække med modernmælkserstatning kan det med fordel gemmes til året efter. Kom sækken ned i en gennemsigtig plastsæk. (pga. støv) sæt den i kummefryseren. Her kan det holde sig op til 3 år længere end holdbarheden på sækken. (Conny)



Referat fra den internationale fåre kongres for dyrlæger i New Zealand 2013.

Af kvægfagdyrlæge Anne Købsted Nymand, Aars

Jeg havde den ubeskrivelige fornøjelse at deltage på kongressen den 18.- 22. februar 2013. Efter 36 timers transport med fly, besøgte jeg en dyrlæge, som jeg har læst til fagdyrlæge sammen med og kørte med ham i praksis i nogle dage. Vi fik scannet en masse køer og set området omkring Christchurch. Herefter tog jeg til nord øen, hvor jeg deltog i en tur arrangeret i forbindelse med kongressen. Her var vi ude og besøge flere forskellige lammeproducenter, hvor vi bla fik demonstreret forskellige håndteringssystemer og obducerede nogle magre får for at afklare årsagen til utriveligheden. En stor del af u trivelige får i NZ skyldes defekte kindtænder (noget vi også ser meget i Dk) eller infektion med paratuberkulose. Vi besøgte en avlsstation, primært med racen Romney. Her fik vi fortalt om alle de avlsmæssige tiltag, de brugte, som ud over det vi kender i Dk inkluderede CT scanninger, gentests mm. Der var også hjorteopdræt og besøg på en malkekvægsbedrift med 2400 malkende køer.

Lidt turisme blev der også plads til undervejs og da NZ har en del varme kilder og vulkaner kunne vi ikke undgå at komme forbi nogle af dem. Vi havde 2 jordskælv på 14 dage på hhv 3,8 og 4,3 på richterskalaen, lidt skræmmende for en som kommer fra et fredeligt Dk.

På selve kongressen fik jeg udover de faglige indlæg holdt en masse små møder med eksperter fra hele verden og blev opdateret på bla paratuberkulose, klovsyge, Schmallenberg, hæmonchus og meget mere.

Her får du lidt highlights:

Paratuberkulose: erkendes først i besætningen efter 10 år og øger dødeligheden til over 5-10 % af fårene. Der findes 2 forskellige strenge, der hver især er særligt tilknyttet hhv. kvæg og får, men begge dyrearter kan smittes med begge strenge. I smittede besætninger er omkring 7 % får positive mod 11 % geder. Sygdommen påvises på besætningsniveau ved en kombination af både antistof målinger og PCR på gødning.

Klovsyge: vaccination mod mere end to stammer virker generelt for kort tid. Praktisk vil det kræve at man afklarer hvilke stammer, der forefindes i den aktuelle besætning og bruger en vaccine kun mod disse, men det bliver meget dyrt. Køer er generelt kun inficerede med de godartede strenge af klovsygen. Englænderne har udregnet, at det koster ca 14,5 pund pr moderfår om året at have klovsyge i besætningen og har lavet en model, der kan beregne, hvad der er cost- effektivt i forbindelse med forskellige tiltag.

Schmallenberg: jvf billedet så kan meget gå galt ved infektion. De praktiske erfaringer er, at der er flere unormale omløbere/ golde end normalt som følge af tidlig fosterdød og når læmningerne starter, så kommer de fleste misdannede lam indenfor ca 10 dage. Dette har medvirket til at besætninger South Wales har mistet op mod 40 % af lammene i synkroniserede flokke. Blodprøve for antistof hos moderen allerede 1-2 uger efter infektionen viser, om hun har været smittet. Virus i de defekte lam kan kun påvises i 20-50 % af tilfældene. Der sås flere tilfælde med ét misdannet lam og et normalt. Der arbejdes på fremstilling af en vaccine, men den vil nok først være til rådighed i 2014.

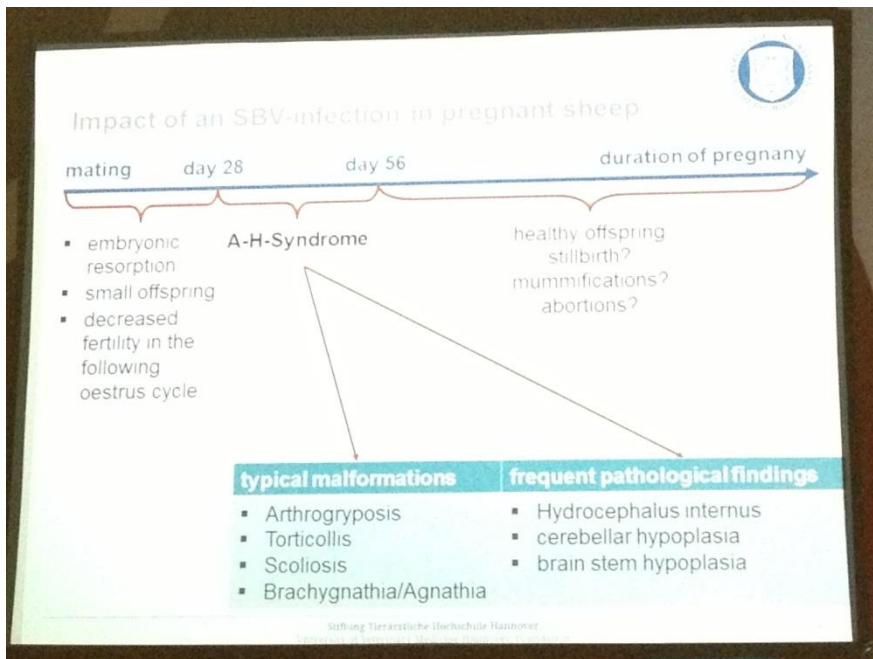

Hæmonchus: der er en vaccine i afprøvning, der viser gode resultater (over 90 % reduktion i ægtal) ved vaccination 2 gange med 6 ugers mellemrum og derefter hver 6 uge i risikosæsonen. Prisen er ca den samme som behandling med et antihelmintika, men fordelene er at man ikke får opbygget resistens overfor ormemedler. Det ser ud til at der også er effekt på andre typer L3 larver.

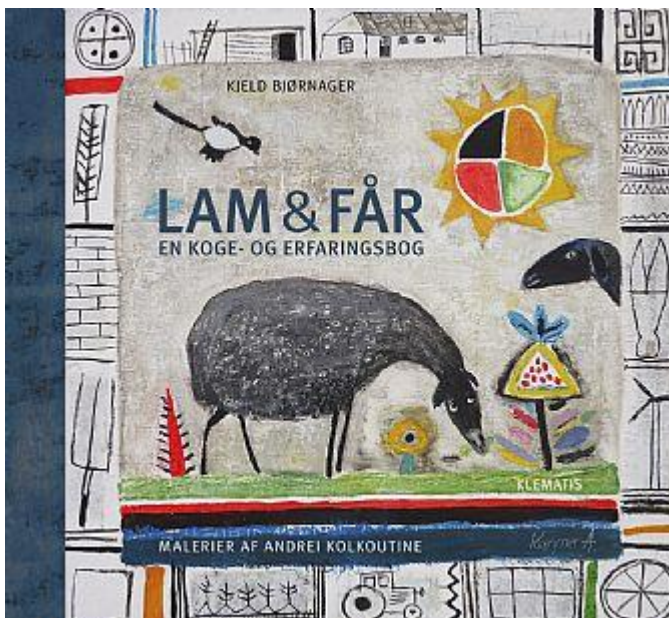

Tyve år med får.

-er baggrunden for Keld Bjørnagers nye bog "Lam & får – en koge- og erfaringsbog". Her følger vi årets gang som fåreavler – og der er masser af skønne opskrifter, mange med inspiration fra Balkan og Kaukasus. Madbillederne er suppleret med malerier af den russiske kunstner Andrei Kolkoutine. 132 sider, 250 kr. Klematis.

Dansk Suffolk er kommet på Facebook

– er du selv oprettet kan du gå ind og blive ven med siden. Så er der muligheder der, for kontakt til andre avlere og andet godtfolk.



Huske Sedlen.

Dansk Suffolks hjemmeside er for alle medlemmer, husk at bruge den.
F.eks. til annoncer – Køb og salg. Det nye tiltag med Avls væddere mangler også brugere.

Der oprettes det antal sider som du ønsker med 1 vædder på hver side.

Du kan så henvise til faderen når du sætter en annonce for salg af lam på siden.

Du kan se hvordan man tilmelder vædder ved at gå på www.Suffolk.dk og følge linket aktive vædder

Hvis du har en god historie et arrangement som du vil reklamere så send en mail.

Al information vedrørende siden sendes til Jens.lauesen@suffolk.dk.

Du kan også finde alle de nyhedsbreve som er udgivet, siden december måned 2009

Typebeskrivelsen kan udskrives og udleveres til dommer ved dyreskuer rundt om i landet

Fødevarekædeoplysninger skal opdateres før hver slagtning.

Fra og med den 1. april 2013 skal fødevarekædeoplysninger indberettes før hver slagtning. Ny elektronisk løsning gør indberetningen nemmere.

Hver gang man har tilmeldt dyr til slagtning, kontrollerer slagteriet om fødevarekædeoplysningerne er indberettet, og at de er i orden. Dyrene vil ikke kunne slagtes, før denne kontrol er sket.

Hidtil har landmænd med kvæg, svin, får eller geder indberettet fødevarekædeoplysninger én gang årligt for at kunne sende dyr til slagtning. Fra og med den 1. april skal det imidlertid ske, hver gang man sender dyr til slagtning.

"Ændringen skyldes, at EU har underkendt den hidtidige procedure," forklarer afdelingsleder i Kvæg IT, Vibeke Christensen, Videncentret for Landbrug.

"EU mener simpelthen ikke, at det er tilstrækkeligt kun at bekræfte, at man behandler sine dyr med medicin efter gældende regler én gang årligt," fortæller Vibeke Christensen.

Af praktiske årsager vil indberetningen dog gælde for 14 dage ad gangen, da der af og til eksempelvis vil være helligdage, som kan gøre, at indberetningstidspunktet bliver forskudt i forhold til det tidspunkt, hvor dyret reelt bliver slagtet.

Nem indberetning

For at lette indberetningen kan det nu gøres elektronisk for alle dyrearter – modsat tidligere hvor man for svins vedkommende skulle udfylde og indsende en papirformular.

Der er flere muligheder for elektronisk indberetning:

1: Indberetning via www.landmand.dk



Dansk Suffolk

www.suffolk.dk



Når man er logget ind på landmand.dk, ligger der en boks "Indberetning af fødevarekædeoplysninger", som man klikker på. Boksen ligger i venstre margin, hvor man også finder Webdyr, Øremærker, Landbrugsinfo osv. Selvom det fortsat er den gamle ordning, der gælder, kan du allerede nu logge dig ind og "øve" dig i at indberette via landmand.dk.

2: Ved nogle slagterier vil det desuden være muligt at foretage indberetningen, samtidigt med, at man tilmelder sine slagtedy.

Du kan også fortsat vælge at:

3: Indberette via www.landbrugsindberetning.dk

4: Indberette via [papirformular](#), som skal følge dyret til slagtestedet.

Det skal indberettes

Der er ingen ændringer i de oplysninger, som skal indberettes. Der vil altså også fremover være tale om at bekræfte, at der ikke er sygdomme i besætningen eller andre forhold, der kan påvirke kødets sikkerhed. Og det skal bekræftes, at man ved behandling af sine dyr med medicin har overholdt gældende regler. Svineproducenter skal desuden oplyse, om de har opdrættet dyrene indendørs siden fravæning.

Hvis man ikke indberetter

Hver gang man har tilmeldt dyr til slagtning, kontrollerer slagteriet om fødevarekædeoplysningerne er indberettet, og at de er i orden. Dyrene vil ikke kunne slagtes, før denne kontrol er sket. Hvis fødevarekædeoplysningerne ikke er i orden, vil dyrene blive afvist og årsagen nærmere undersøgt. Derfor er det i landmandens egen interesse at sikre sig korrekt indberetning hver gang.

(lånt fra dansk landbrug)

Opskrift:

Hotch-potch suppe

Antal: 4 Pers.

Oprindelsesland: Skotland -

Ingredienser:

3/4 kg. lammebryst
1½ l. bouillon
2 spsk. smør eller margarine
½ spsk. hvedemel
½ selleri
1 pastinak
1 stor gulerod
2 løg
salt
peber
1 porre
½ dl. hakket persille

Hug brystet igennem et par steder og kog det næsten mørt i bouillon. Tag brystet op og tag kødet fra benene. Skær kødet i ensartede bidder.

Brun kødstykkerne i fedtstof i gryden. Drys lidt mel over. Rens selleri, pastinak og løg, og skær dem i terninger. Tag kødet op af gryden og svits grønsagsterningerne heri. Kom kødet i gryden igen og hæld bouillon over. Krydr og lad suppen koge færdig ca. 15 min. Drys med fintsnittet porre og persille.

Servér i varme suppetallerkener eller kopper.

Tilberedningstid: Ca. 1½ time.



Dansk Suffolk

www.suffolk.dk



Eventyr.

Som mange ved har jeg to racer. Næmlich Suffolk og Zwartbles. Lemningerne er forløbet rimelige i år. Havde dog en Zwartbles som skulle lemme for første gang. Dette forløb ikke særlig godt. Lammet døde inden jeg nåede at gribe ind. Men fik det dog trukket ud af hende – 8 kilo vejede det. Hun snusede til lammet og så derefter temmelig ked ud af det. Sagde til hende, at jeg syntes det var skrækkelig synd for hende ☹️. (Taler altid meget med mine dyr).



8 timer efter havde jeg en Suffolk der skulle lemme. Det gik godt – bortset fra at JEG hader når Suffolk får 3 lam. Netop fordi det aldrig er helt nemt med mælken og der er altid en der halter bagud med hensyn til vægten. Og når jeg ser én få tre lam er de altid Trip – Trap – Træsko. Men disse tre lam vejede alle 4,5 kg. Tog derefter et af lammene gik resolut over til Zwartblesen og spurgte om hun ikke kunne adoptere ham – for ellers ville han dø???. Lagde det ned foran hende og straks begyndte hun at slikke det. Lammet er nu megastort og pludselig en integreret del af Zwartblesflokken ☺️ Og de levede lykkeligt til deres dages ende.....

Conny

Alle ønskes et godt forår – en god sommer og et godt udstillings år.

